

1969
385
M

COMIUNIDAD AUTONOMA
FERROCARRIL ELECTRICO AL PACIFICO

Manizales

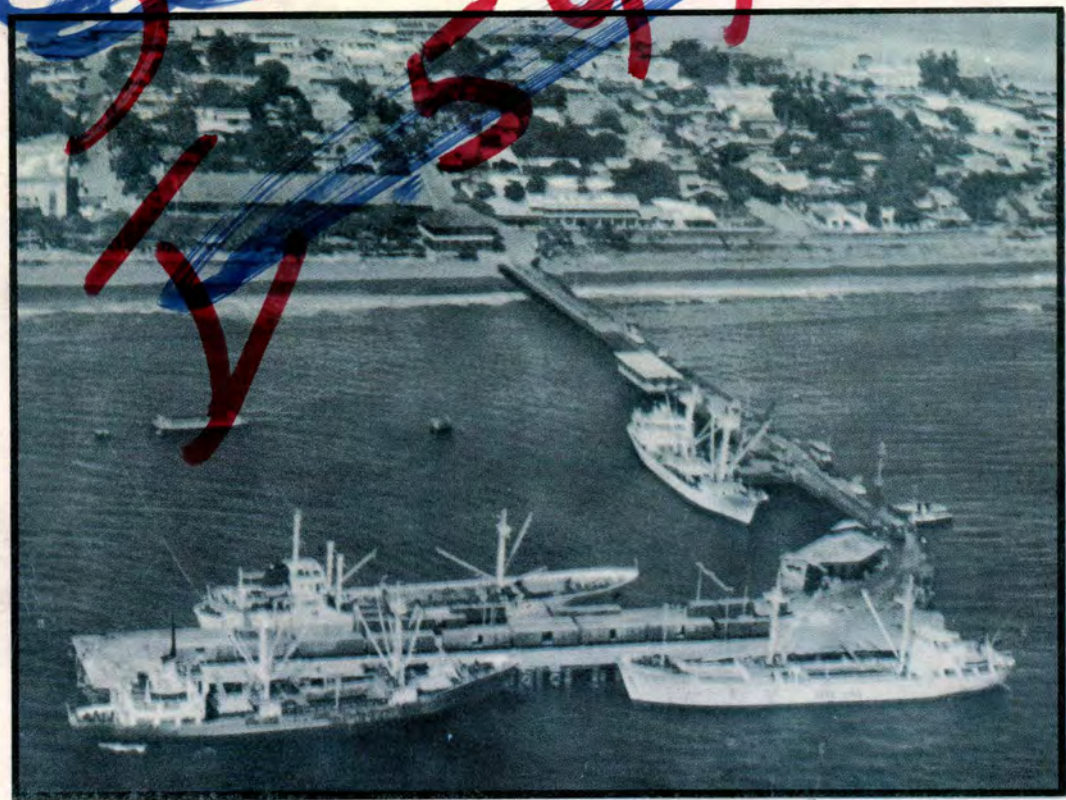

*Instalaciones Portuarias del Puerto de Puntarenas.
Cuatro barcos se encuentran atracados al muelle principal.*

INSTITUTO AUTONOMO
FERROCARRIL ELECTRICO AL PACIFICO

Memoria 1969

•

**ORGANOGRAMA DEL INSTITUTO AUTONOMO
FERROCARRIL ELECTRICO AL PACIFICO**

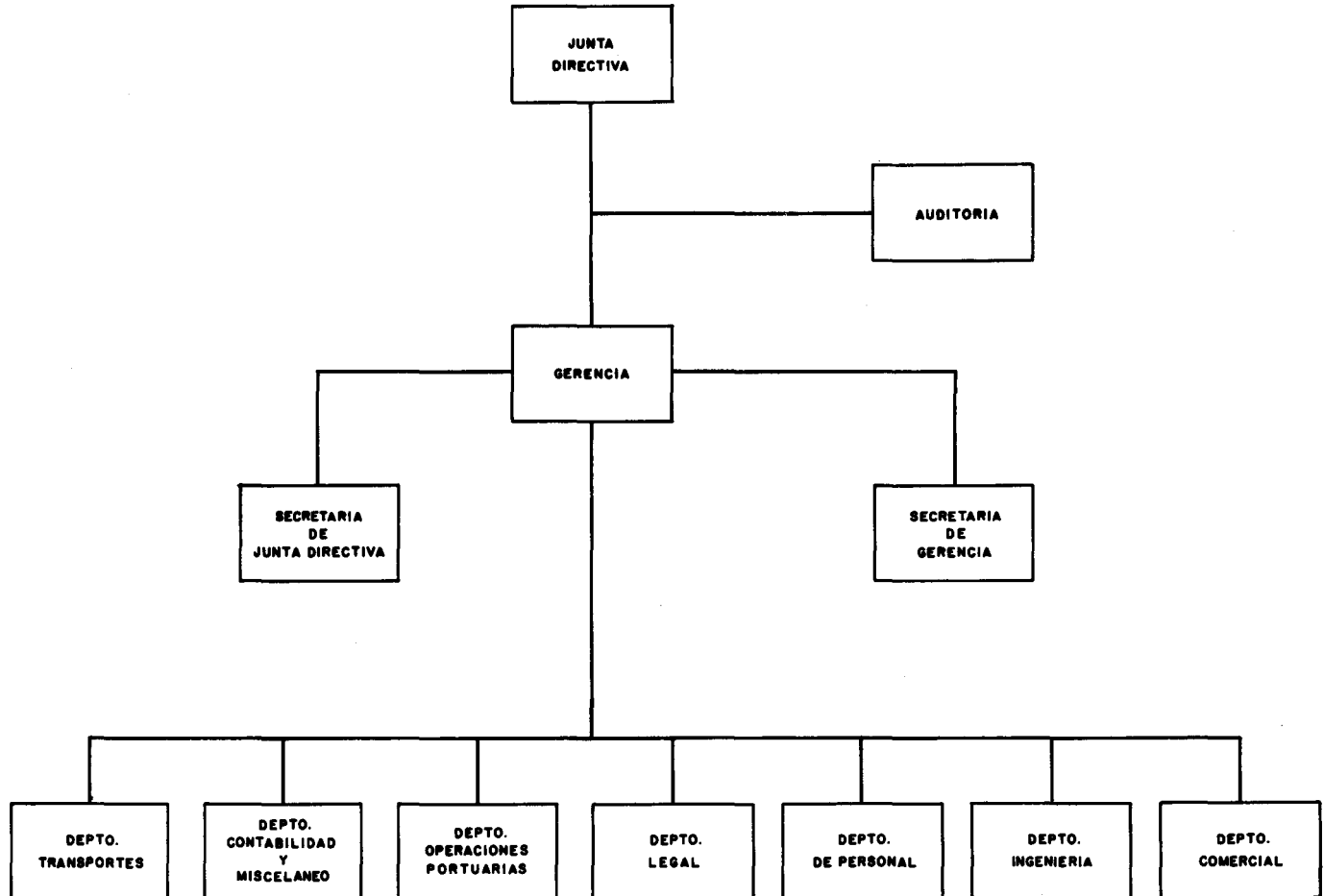

JUNTA DIRECTIVA

Ing. don José Joaquín Rodríguez Calvo
Ministro de Transportes
Presidente

Ing. don Rodrigo Castro Beeche
Vicepresidente

Don Marco Tulio Vargas Garita
Director

Don Juan Rafael Sotomayor Villanueva
Director

Don Gerardo Díaz Villalobos
Director
Hasta el 15 de diciembre de 1969

Lic. don Clarencio Barth Vargas
Delegado del Ministro de Gobierno
Director

Don Jorge Argüello Muñoz
Director
A partir del 16 de diciembre de 1969

Don Alfredo Rodríguez Castillo
Secretario

GERENCIA

Ing. don Guillermo Lara Bustamante
Gerente

Ing. don Stanley Peralta Arias
Gerente a. i.
Del 19 al 31 de diciembre de 1969

Doña Julieta Casal de Vargas
Secretaria

AUDITORIA

Lic. don Hernán García Cubero
Auditor

JEFES DE DEPARTAMENTO

Don Eduardo Mora Brenes
Jefe del Departamento de Transportes

Ing. don Alvaro Gómez Alfaro
Jefe del Departamento de Ingeniería

Lic. Ricardo A. Molina Wilson
Jefe del Departamento Legal
Del 16 de enero al 6 de febrero de 1969

Lic. Ernesto Guardia Hine
Jefe del Departamento Legal
A partir del 14 de febrero de 1969

Don Luis Félix Aponte Agüero
Jefe del Departamento de Operaciones Portuarias

Don Mario Solís Alfaro
Jefe del Departamento de Contabilidad

Don Luis G. Lizano Gómez
Jefe del Departamento de Personal
Hasta el 31 de enero de 1969

Don Tobías Vargas Morera
Jefe del Departamento de Personal
A partir del 1º de febrero de 1969

Don Juan Bautista Vargas Soto
Jefe del Departamento Comercial
Y Relaciones Públicas

JEFES DE SECCION Y OTROS FUNCIONARIOS

AUDITORIA

Warren Chase Sáenz	Jefe Administrativo
Juan Bta. López Alvarez	Jefe Sección Control
Lisímaco Azofeifa Castro	Fiscal Contralor
Juan Castillo Cisneros	Jefe de Guardas de San José

DEPARTAMENTO DE CONTABILIDAD Y MISCELANEO

Alvaro Ramírez Castro	Jefe Sección Contabilidad hasta el 31 de agosto de 1969
Omar Oviedo Morales	Jefe Sección Contabilidad a partir del 1º de setiembre de 1969
Manuel Quesada Vargas	Jefe Sección Máquinas I. B. M.
Víctor Rojas Varela	Jefe Sección Tesorería y Pagaduría
Luis R. Mainieri Solano	Jefe Sección Almacén de Materiales
Tobías Vargas Morera	Jefe Sección Proveeduría hasta el 31 de enero
Guillermo Fernández Mora	Jefe Sección Proveeduría del 5 al 15 de febrero
Jorge Argüello Muñoz	Jefe Sección Proveeduría a partir del 16 de febrero
Agustín Murillo Gairaud	Jefe Sección Impresos y Encuadernación
Rodrigo Marín Conejo	Jefe Sección Balneario Ojo de Agua

DEPARTAMENTO DE INGENIERIA

Stanley Peralta Arias	Ingeniero Auxiliar
Carlos A. Rivera Rodríguez	Ingeniero Civil
Claudio J. Volio Pacheco	Jefe Sección Ingeniería Electro-Mecánica
Humberto Zapparoli Arroyo	Jefe Taller San José
Alberto Gómez Lobo	Administrador de la Planta de Tacares
José Luis Ramírez Navarro	Jefe Administrativo
Rafael León Zavaleta	Jefe Sección Locomotoras Eléctricas
Armando Bermúdez Terruzzi	Jefe Taller de Puntarenas
Víctor M. Velásquez Velásquez	Jefe Sección Comunicaciones
Hernán Navarro Flores	Jefe Sección Alta y Baja Tensión de San José
Fernando Serrano Madrigal	Jefe Sección Alta y Baja Tensión de Orotina

DEPARTAMENTO DE TRANSPORTES

Marco Tulio Alvarado Barrantes	Despachador Jefe
Hernán Torres Guzmán	Jefe Administrativo
Rafael Vilanova Roldán	Agente en San José
Alfredo Rivera Torres	Agente en Puntarenas
Héctor Vargas Chavarría	Jefe de Patio de San José
German Gutierrez Chinchilla	Jefe de Patio de Puntarenas

DEPARTAMENTO DE OPERACIONES PORTUARIAS

Alvaro Aguilar Díaz	Jefe Administrativo
Francisco Pinel Barrera	Práctico de Atraque y Desatraque
Carlos E. Guevara Fulton	Práctico de Atraque y Desatraque
Serafín Soto Solano	Capataz General de Aduana
Fulvio Soto Sanabria	Oficial de Carga y Descarga
Alfonso Martínez Martínez	Oficial de Carga y Descarga
José Aguirre Aguirre	Oficial de Carga y Descarga
Otto López Chavarría	Oficial de Carga y Descarga

**INFORME DEL
SEÑOR GERENTE**

INSTITUTO AUTONOMO DEL
Ferrocarril Eléctrico al Pacífico

SAN JOSE · COSTA RICA

Ref.: Memoria de la Institución del
año 1969.-

Señor
 Presidente de la Junta Directiva
 Presente.

Estimado señor Presidente:

En cumplimiento de lo que dispone la Ley Orgánica de la Institución en su Artículo 16, inciso e), me permito presentar a la Junta Directiva, por su digno medio, la Memoria de este Instituto correspondiente al año 1969.-

A través de la lectura y análisis de los cuadros económico-financieros que preceden este informe, podrá notarse que los resultados de operación del año 1969 fueron satisfactorios, toda vez que en el período se obtuvo un beneficio de \$ 2.687.564.02.

El siguiente cuadro nos muestra los porcentajes de costos de operación y de utilidad que se ha logrado obtener durante el período de 1962 a 1969:

<u>Año</u>	<u>Costos de Operación</u>	<u>Utilidad</u>
1962	95.6%	4.40 %
1963	94.9%	5.10 %

INSTITUTO AUTÓNOMO DEL
Ferrocarril Eléctrico al Pacífico

SAN JOSE · COSTA RICA

Señor
 Presidente de la Junta Directiva

1964	93.8%	6.20%
1965	94.1%	5.90%
1966	96.8%	3.20%
1967	99.25%	0.75%
1968	94.07%	5.93%
1969	98.30%	8.70%

Puede apreciarse en el cuadro anterior que en el año - 1969 se redujeron sustancialmente las costas de operación y se aumentó al mismo tiempo en forma considerable la utilidad, comparativamente con cualquiera de los años anteriores, sin que para ello la política de la Institución se alejara en absoluto de la disposición contenida en su Ley Orgánica, en el sentido de que la Empresa debe operar con criterio de servicio público y no con ánimo de lucro, no obstante que - este Instituto se mantiene única y exclusivamente con sus - propias ingresos, pues no recibe ninguna subvención directa del Estado.-

Con respecto a las razones financieras de solvencia y solidez de la Institución durante los últimos doce años, a que se refieren las respectivas gráficas que preceden este informe, tenemos las siguientes cuadros explicativas:



SAN JOSE · COSTA RICA

Señor
 Presidente de la Junta Directiva

Razones Financieras de Solvencia y Solidez

(por colón)

<u>Año</u>	<u>Solvencia</u>	<u>Solidez</u>
1958	¢ 1.37	¢ 12.41
1959	1.24	9.51
1960	1.11	22.29
1961	1.18	32.43
1962	1.80	29.47
1963	2.87	24.80
1964	2.24	10.88
1965	2.51	51.98
1966	1.67 (1)	107.10
1967	1.40 (1)	75.18
1968	1.55 (2)	62.81
1969	1.80 (2)	29.27

(1): Para establecer esta relación se excluyó del Pasivo Circulante en los años 1966 y 1967 las sumas de - - - - -
 ¢ 324.103.50 y ¢ 774.592.00 respectivamente, agregándolas al Pasivo Fijo por corresponder a pagos por obligaciones a más de un año plazo.-

INSTITUTO AUTONOMO DEL
Ferrocarril Eléctrico al Pacífico

SAN JOSE - COSTA RICA

Señor
Presidente de la Junta Directiva

(2): Para establecer esta relación en los años 1968 y 1969 se excluyó del Pasivo Circulante las sumas de ₡ 1.114.187.60 y ₡ 2.709.378.95, por su orden, y se agregaron al Pasivo Fijo por corresponder a pago de obligaciones a más de un año plazo.

Explicación de los términos anteriores

Salvencia = Activo Circulante = Bienes realizables a corto plazo
Pasivo Circulante = Deudas a corto plazo

Salidez = Activo Fijo = Bienes destinados a explotación
Pasivo Fijo = Deudas a largo plazo

También estimo conveniente incluir algunas índices de los estados financieros durante el período de 1962 a 1969, tal como se muestra a continuación:

"Prueba del Acido" o "Prueba Severa"

Que es la relación entre efectivo, bonos, cuentas a cobrar y el pasivo circulante

	1966	1967	1968	1969

INSTITUTO AUTÓNOMO DEL
Ferrocarril Eléctrico al Pacífico

SAN JOSE · COSTA RICA

Señor

Presidente de la Junta Directiva

1.45

1.22

1.43

1.69

Esta es la prueba más severa, por cuanto muestra la relación entre lo que se tiene realizable a corto plazo, para responder por colón adeudado a un año plazo.-

Relación de endeudamiento: Capital neto tangible entre Pasivo Total
 (Capital por colón adeudado)

<u>1962</u>	<u>1963</u>	<u>1964</u>	<u>1965</u>	<u>1966</u>	<u>1967</u>	<u>1968</u>	<u>1969</u>
10.67	16.10	8.24	18.56	20.66	17.76	11.69	10.85

Los números anteriores indican la proporción entre las dos fuentes de financiación de este Instituto: acreedores y capital propio.-

Relación entre Capital Neto tangible/Pasivo Circulante
 (Capital por colón adeudado a corto plazo)

<u>1962</u>	<u>1963</u>	<u>1964</u>	<u>1965</u>	<u>1966</u>	<u>1967</u>	<u>1968</u>	<u>1969</u>
39.72	46.69	33.14	28.59	23.05	18.81	11.86	10.85

INSTITUTO AUTONOMO DEL
Ferrocarril Eléctrico al Pacífico

SAN JOSE · COSTA RICA

Señor
Presidente de la Junta Directiva

*Este cuadro suplementa la información del anterior, pero -
de créditos a corto plazo.-*

*Considerando que los satisfactorios resultados obtenidos -
en el año 1969, se deben en gran parte al esfuerzo del personal de
la Institución, deseo dejar constando mi reconocimiento a todos -
los Jefes y empleados en general, por su meritoria labor realizada,
quienes con su alto espíritu de responsabilidad confío que no dis-
minuirán sus esfuerzos por lograr el propósito que nos hemos traza-
do de laborar con más ahinco y dedicación, por el progreso y bie-
nestar de este Instituto y por ende de los que en él servimos.-*

Soy del señor Presidente su atento y seguro servidor,

Stanley Peralta Arias
Gerente



JUNTA DIRECTIVA

El Consejo de Gobierno en su Sesión No. 141 celebrada el 20 de noviembre de 1968, nombró al Sr. don Juan Rafael Sotomayor Villanueva como Director de este Instituto a partir del 1º de enero de 1969 y hasta el 31 de diciembre de 1972, en sustitución del Sr. don Pedro Efraín Vargas Jiménez.

El Consejo de Gobierno en Sesión No. 194 celebrada el 10 de diciembre de 1969, nombró al señor don Jorge Argüello Muñoz Director de esta Empresa a partir del 16 de ese mismo mes y hasta el 31 de diciembre de 1970, en sustitución del señor don Gerardo Díaz Villalobos, quien renunció.

En la primera Sesión Ordinaria del año, celebrada el 2 de enero y de conformidad con la disposición contenida en el Artículo 8º de la Ley Orgánica del Ferrocarril Eléctrico al Pacífico, la Junta Directiva eligió de su seno como Presidente y Vice presidente a los señores Ing. don José Joaquín Rodríguez Calvo e Ing. Rodrigo Castro Beeche, respectivamente, por el período de enero a diciembre de 1969.

En la misma primera Sesión del año, fueron integradas las Comisiones de Trabajo de la Junta Directiva para el año 1969, en la siguiente forma:

Asuntos Legales y Laborales:



Vista aérea del patio de Ferrocarril y muelle principal de Puntarenas.

INSTITUTO AUTÓNOMO DEL
Ferrocarril Eléctrico al Pacífico

SAN JOSE · COSTA RICA

Don Gerardo Díaz Villalobos, quien renunció, siendo sustituido por el Director don Jorge Argüello Muñoz.

Lic. Clarenco Barth Vargas.

Asuntos Técnicos:

Ing. don José Joaquín Rodríguez Calvo

Ing. don Rodrigo Castro Beeche.

Asuntos Económicos y Financieros:

Don Marco Tulio Vargas Garita

Don Juan Rafael Sotomayor Villanueva.

En cumplimiento de sus importantes y delicadas funciones, la Junta Directiva celebró en el año 1969, 149 Sesiones y dictó un total de 1.030 Acuerdos, lo cual evidencia la ardua labor realizada durante este período, que incluye varios viajes de inspección y de estudio a las diferentes instalaciones de la Institución, laborando las Comisiones de Trabajo en forma muy activa, en los diversos asuntos que fueron sometidos a su estudio.

Los términos legales del nombramiento de los señores Directores, son los siguientes:

Don Juan Rafael Sotomayor Villanueva, el 31 de diciembre de 1972.

Don Marco Tulio Vargas Garita, el 31 de diciembre de 1969.

Don Jorge Argüello Muñoz, el 31 de diciembre de 1970.

Ing. don Rodrigo Castro Beeche, el 31 de diciembre de 1971.

**REPORTES
FINANCIEROS**

BALANCE DE SITUACION COMPENDIADO
AL 31 DE DICIEMBRE DE 1969
 (EN MILES DE COLONES)

<u>ACTIVO</u>		<u>PASIVO</u>	
<u>A- Activo Circulante</u>		<u>D- Pasivo Circulante</u>	
Fondos Disponibles	C 2.701	Partidas por Pagar	C 7.404 C 7.404
Inversiones Transitorias	1.075		
Partidas por Cobrar	4.703	<u>E- Pasivo Fijo</u>	
	<u> </u>	Obligaciones por Pagar	
Total del Activo Circulante	C 8.479		
<u>B- Activo Fijo</u>		TOTAL DEL PASIVO	<u>C 7.404</u>
Propiedades, Maquinaria y Equipo	90.245		
Menos: Depreciación Acumulada	<u>24.983</u>	<u>PATRIMONIO</u>	
	<u> </u>	F- Capital	62.849
Total del Activo Fijo	65.262	G- Reserva General	14.460
<u>C- Otros Activos</u>		H- Reserva Rehabilitación	
Existencia en Almacenes y Patios	13.578	Instalaciones Portuarias	259
Activos Varios	457	I- Otras Reservas	122
	<u> </u>	J- Beneficio del Período	2.682
Total de Otros Activos	14.035	TOTAL DEL PATRIMONIO	<u>80.372</u>
TOTAL DEL ACTIVO	<u>C 87.776</u>	TOTAL DEL PASIVO Y PATRIMONIO	<u>C 87.776</u>
<hr/>		<hr/>	
CUENTAS DE ORDEN DEUDORAS	752	CUENTAS DE ORDEN ACREDORAS	752
<hr/>		<hr/>	

ESTADO DE GANANCIAS Y PERDIDAS
DEL 1º DE ENERO AL 31 DE DICIEMBRE DE 1969

PRODUCTOS:

TRANSPORTES	C\$ 13.732.075.95
MUELLES	14.275.710.94
GRUAS	337.535.90
ARENERA EN CALDERA	190.173.00
BALNEARIO OJO DE AGUA	606.609.60
SERVICIOS ELECTRICOS A PARTICULARES	119.145.05
PLANTA ELECTRICA DE TACARES	745.104.43
TRACTORES	108.394.70
ACUEDUCTO PUNTARENAS	318.686.50
LANCHAS	217.535.00
INDIRECTOS	<u>195.232.83</u>
TOTAL PRODUCTOS BRUTOS	C\$ 30.846.203.90

A DEDUCIR:

GASTOS:

TRANSPORTES	C\$ 12.766.974.43
MUELLES	12.371.513.01
GRUAS	307.035.88
ARENERA EN CALDERA	158.569.10
BALNEARIO OJO DE AGUA	292.596.65
SERVICIOS ELECTRICOS A PARTICULARES	106.153.62
PLANTA ELECTRICA DE TACARES	745.104.43
TRACTORES	108.394.70
ACUEDUCTO PUNTARENAS	706.046.54
LANCHAS	112.384.60
INDIRECTOS	<u>489.866.92</u>
TOTAL GASTOS	C\$ <u>28.164.639.88</u>
BENEFICIO NETO DEL PERIODO	C\$ 2.681.564.02

BALANCES DE SITUACION COMPARATIVOS AL 31 DE DICIEMBRE

(EN MILES DE COLONES)

	1969	1968	1967	1966	1965	1964	1963	1962	1961	1960	1959
	₡	₡	₡	₡	₡	₡	₡	₡	₡	₡	₡
ACTIVO											
Inmovilizaciones	90.245	88.117	86.783	83.593	83.171	83.354	81.161	81.051	69.596	66.478	65.168
Circulante	8.479	8.464	4.604	4.985	6.749	5.116	4.598	3.355	3.849	5.008	4.670
Materiales Disponibles	13.578	6.911	4.978	4.165	9.726	4.530	4.244	4.643	3.503	3.647	4.358
Cargos Pendientes de Ajustes y Otros Activos	457	4.170	6.036	7.819	1.209	4.995	6.053	4.308	3.956	5.328	10.819
TOTAL	112.759	107.662	102.401	100.562	100.855	97.995	96.056	93.357	80.904	80.460	85.015
PASIVO RESERVAS Y PATRIMONIO											
Pasivo Circulante	7.404	6.553	4.057	3.302	2.687	2.280	1.598	1.858	3.243	4.491	3.765
Créditos Pendientes de Ajuste y Otros Pasivos		95	238	381	1.453	887	3.051	2.568	2.078	3.006	7.662
Reserva para Depreciación	24.983	23.256	21.638	20.071	18.579	17.910	15.763	14.298	9.659	8.424	7.432
Reserva General	14.460	13.028	13.101	12.928	13.979	12.715	11.767	10.950	9.469	8.719	12.160
Capital	62.849	62.849	62.849	62.849	62.849	62.849	62.849	62.849	55.000	55.000	55.000
Beneficio del Período	2.682	1.517	170	700	1.308	1.354	1.028	834	1.455	820	1.004
Reserva Rehabilitación Instalaciones Portuarias	259	259	259	259							
Otras Reservas	122	105	89	72							
TOTAL	112.759	107.662	102.401	100.562	100.855	97.995	96.056	93.357	80.904	80.460	85.015

NOTA: * Pérdida

MILLONES
DE COLONES

BALANCES DE SITUACION COMPARATIVOS AL 31 DE DICIEMBRE

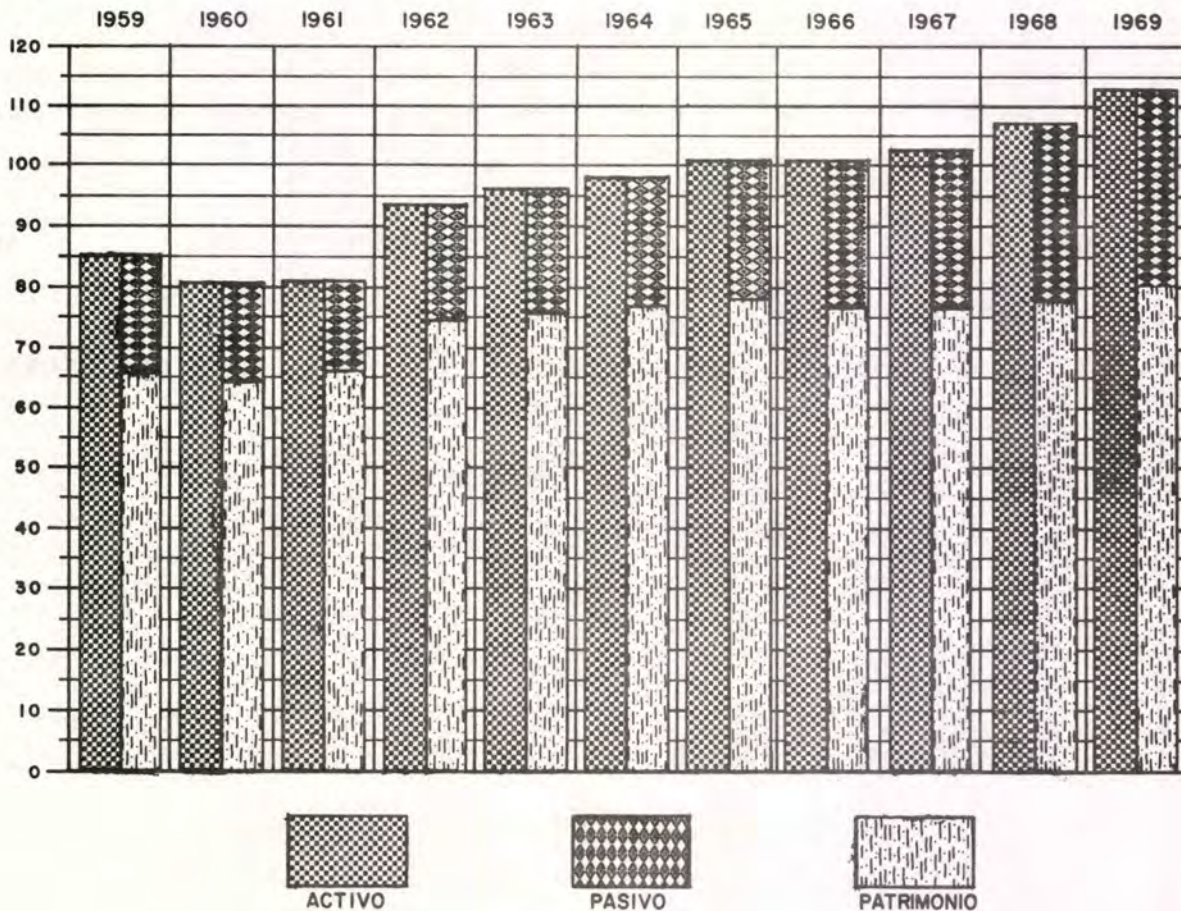

ESTADO COMPARATIVO DE PRODUCTOS Y GASTOS

(EN MILES DE COLONES)

	1969 ₡	1968 ₡	1967 ₡	1966 ₡	1965 ₡	1964 ₡	1963 ₡	1962 ₡
PRODUCTOS	30.846	25.589	22.517	22.136	22.012	22.072	20.786	19.033
GASTOS	28.165	24.072	22.347	21.436	20.704	20.718	19.479	18.199
BENEFICIO NETO DEL PERIODO	2.681	1.517	170	700	1.308	1.354	1.307	834

ESTADO COMPARATIVO DE PRODUCTOS Y GASTOS

MILLONES DE COLONES

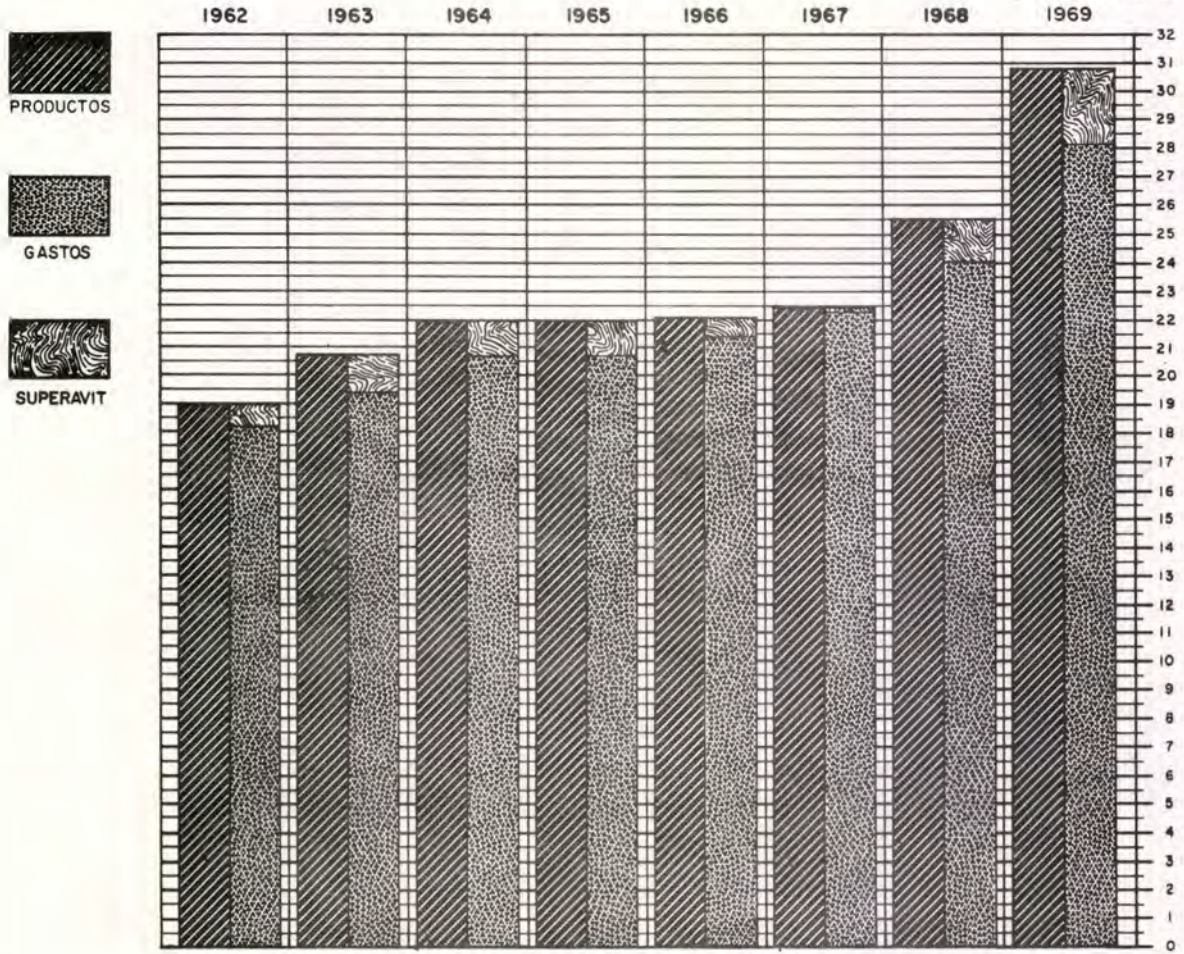

PRODUCTOS DE OPERACION POR ACTIVIDADES

AÑO	TRANSPORTES	ACTIVIDADES PORTUARIAS	OTRAS ACTIVIDADES	TOTAL
1959	₡ 8.704.256.79	₡ 5.265.177.53	₡ 1.185.300.95	₡ 15.154.735.27
1960	9.449.010.35	6.653.926.09	1.501.161.95	17.604.098.39
1961	10.093.865.20	6.212.210.14	1.560.969.65	17.867.044.99
1962	10.267.593.11	5.786.215.76	1.824.172.25	17.877.986.12
1963	10.876.911.70	6.706.205.50	1.648.975.45	19.232.092.65
1964	11.781.188.42	7.730.854.21	1.166.830.25	20.678.872.88
1965	11.628.543.45	8.410.178.91	640.519.00	20.679.241.36
1966	11.162.049.95	8.892.049.65	683.484.15	20.737.583.75
1967	11.415.673.66	8.934.065.73	692.317.60	21.042.058.99
1968	12.464.708.78	10.940.017.01	880.036.95	24.284.762.74
1969	13.732.075.95	14.830.781.84	915.927.65	29.478.785.44

NOTA: LA COLUMNA "OTRAS ACTIVIDADES" NO INCLUYE LOS PRODUCTOS CORRESPONDIENTES A "PLANTA ELECTRICA DE TACARES" Y "TRACTORES" POR OPERAR AL COSTO. TAMPOCO INCLUYE LOS "PRODUCTOS INDIRECTOS", NI LA ACTIVIDAD "ACUEDUCTO DE PUNTARENAS".

PRODUCTOS DE OPERACION POR ACTIVIDADES

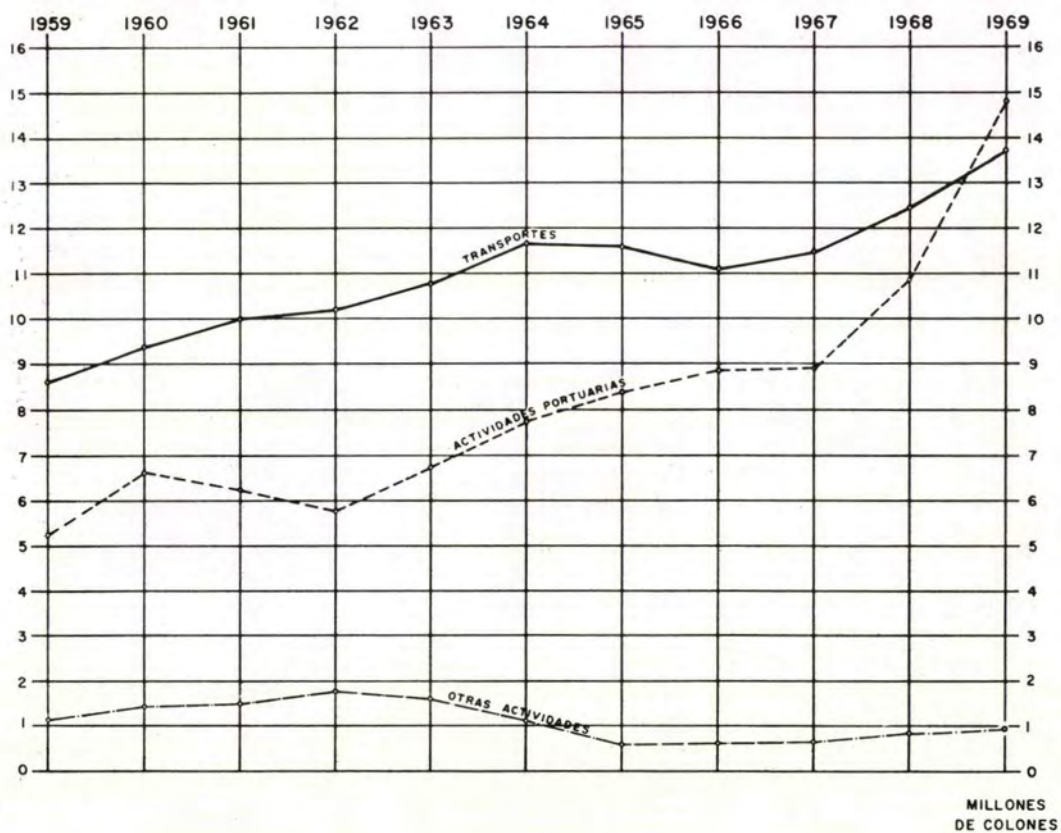

**PRODUCTOS, GASTOS Y BENEFICIO DE OPERACION
POR ACTIVIDADES**

ACTIVIDAD	PRODUCTOS	GASTOS
TRANSPORTES	₡ 13.732.075.95	₡ 11.884.417.14
ACTIVIDADES PORTUARIAS	14.830.781.84	12.557.037.32
OTRAS ACTIVIDADES (1)	2.283.346.11	2.280.266.00
DEPRECIACION		1.442.919.42
BENEFICIO		2.681.564.02
SUMAS IGUALES	₡ 30.846.203.90	₡ 30.846.203.90

(1) INCLUYE LAS ACTIVIDADES: ARENERA EN CALDERA, BALNEARIO OJO DE AGUA, SERVICIOS ELECTRICOS A PARTICULARES, ACUEDUCTO, PLANTA ELECTRICA DE TACARES, TRACTORES Y PRODUCTOS Y GASTOS INDIRECTOS.

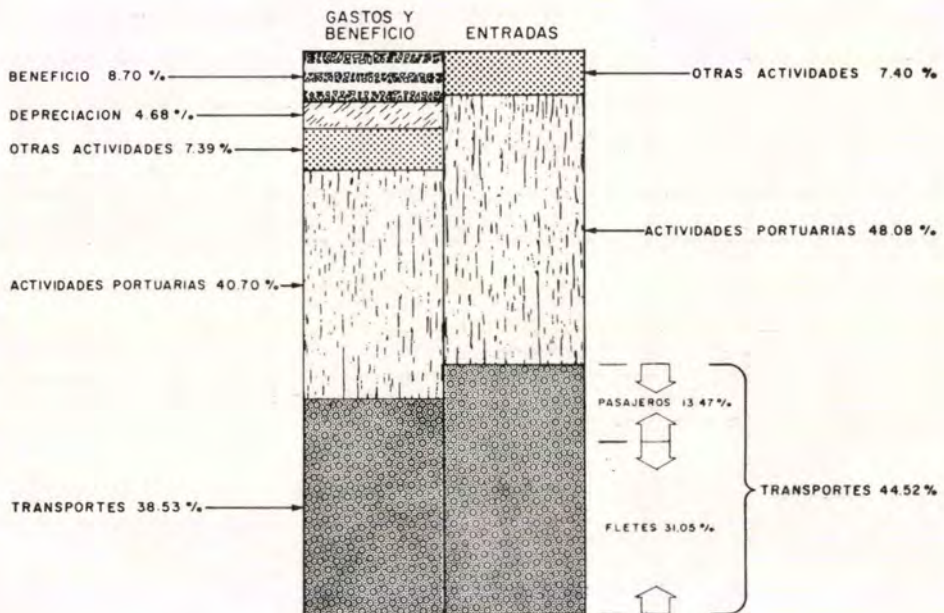

**PRODUCTOS, GASTOS Y BENEFICIO DE OPERACION
POR ACTIVIDADES**

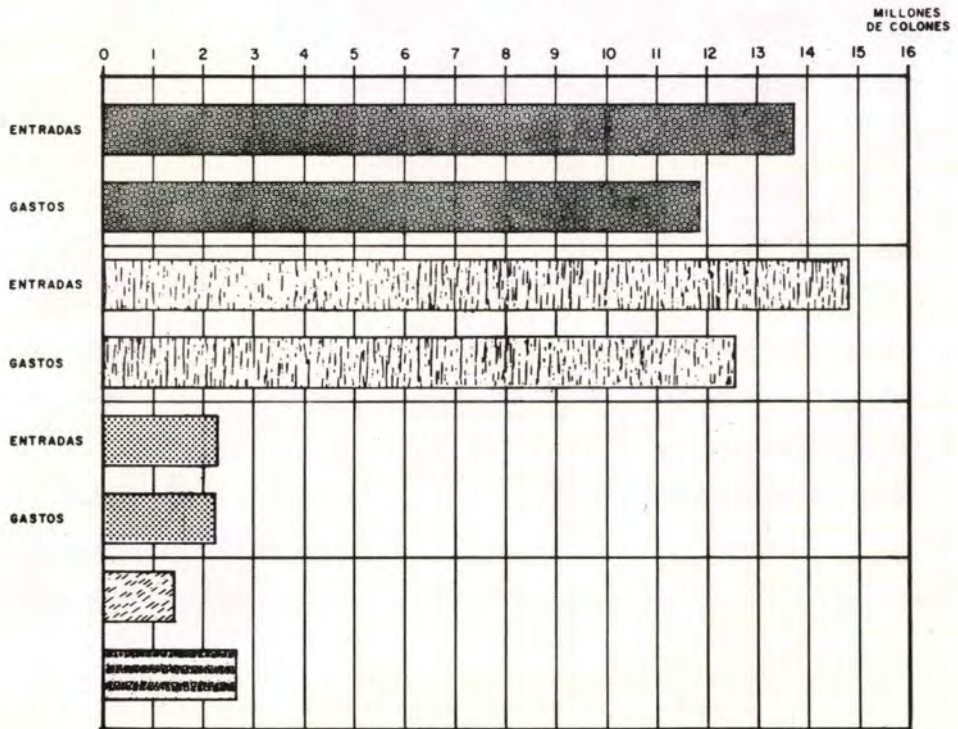

TRANSPORTES



ACTIVIDADES
PORTUARIAS



OTRAS
ACTIVIDADES



DEPRECIACION



BENEFICIO

PRESUPUESTOS ORDINARIOS Y EXTRAORDINARIOS

AÑOS 1958 - 1969

AÑO	INGRESOS	EGRESOS	COMPROMISOS	SUPERAVIT
1958	₡ 18.757.445.22	₡ 16.291.117.68		₡ 2.466.327.54
1959	17.598.447.82	17.392.681.28		205.766.54
1960	19.067.842.01	15.803.256.02		3.264.585.99
1961	15.623.904.54	13.872.297.72		1.751.606.82
1962	15.668.454.16	13.628.275.84		2.040.178.32
1963	17.367.219.09	14.226.764.56		3.140.454.53
1964	19.569.782.65	16.775.482.13		2.794.300.52
1965	23.417.578.93	19.870.772.35	₡ 1.992.185.95	1.554.620.63 *
1966	21.778.641.10	19.267.345.79	1.587.125.03	924.170.28 *
1967	22.408.944.07	20.071.918.08	1.500.359.28	836.666.71 *
1968	23.942.511.06	21.765.542.55	1.098.405.37	1.078.563.14 *
1969	28.148.330.96	25.385.102.08	1.847.037.92	916.190.96 *

LA LIQUIDACION ANUAL DE PRESUPUESTO EN LOS AÑOS 57/64, NO INCLUYE LOS COMPROMISOS DEL PERIODO, Y SE REFIERE UNICAMENTE AL PRESUPUESTO ORDINARIO.

(*) LA LIQUIDACION DE PRESUPUESTO DE LOS AÑOS 1965 A 1969 INCLUYE LOS COMPROMISOS DEL PERIODO Y COMPRENDE TANTO EL PRESUPUESTO ORDINARIO COMO EXTRAORDINARIO.

PRESUPUESTOS ORDINARIOS Y EXTRAORDINARIOS

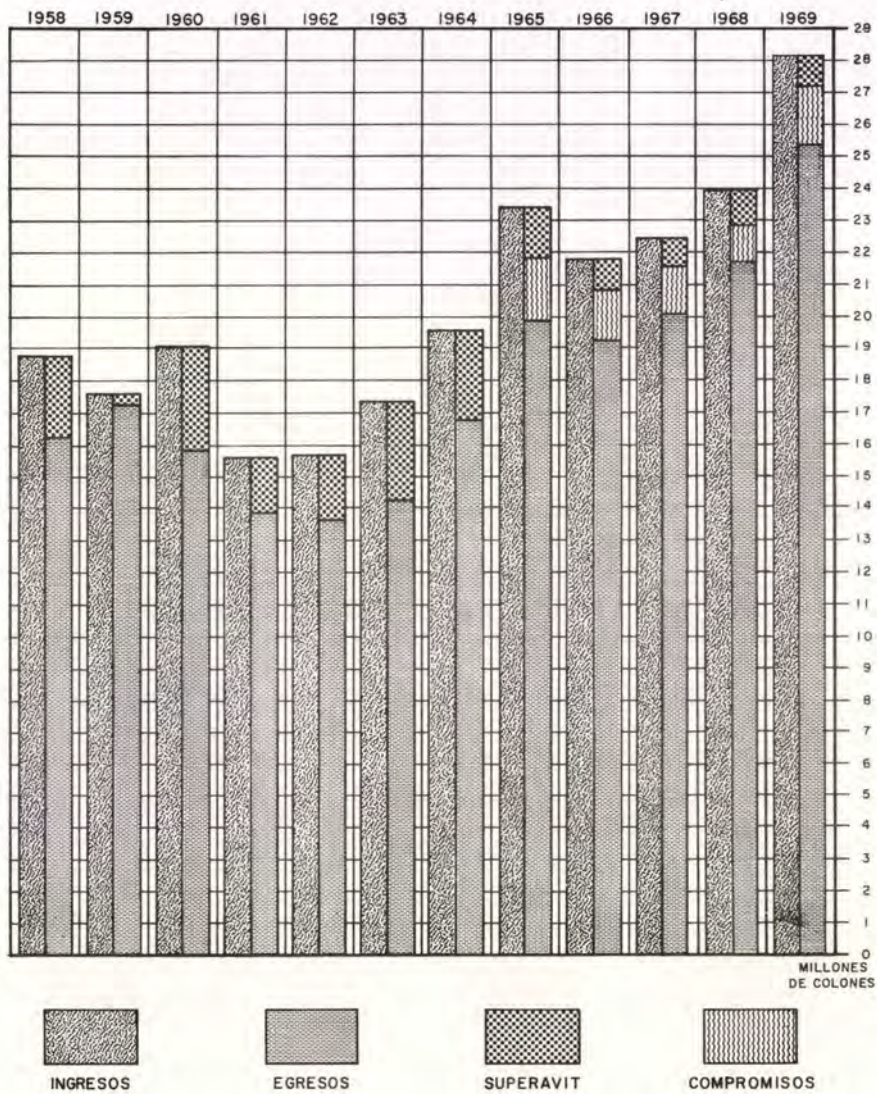

PRESUPUESTO
DISTRIBUCION DE INGRESOS



PARTIDA	MONTO	%
1 Salarios, Prestaciones, Viáticos y Pensiones	₡ 17.358.874.14	61.67
2 Superávit	916.190.96	3.25
3 Equipo, Materiales y Otros Artículos Afines	4.503.535.17	16.00
4 Seguros	1.474.400.00	5.24
5 Trezavo Mes	1.319.181.55	4.69
6 Compromisos	1.847.037.92	6.56
7 Otros	344.179.92	1.22
8 Equipo, Papelería y Gastos de Oficina	384.931.30	1.37
TOTALES	₡ 28.148.330.96	100.00

DISTRIBUCION DE GASTOS DE MANTENIMIENTO

	1969	1968	1967	1966	1965	1964	1963	1962	1961	1960	1959
	₡	₡	₡	₡	₡	₡	₡	₡	₡	₡	₡
Mant. Vía y Anexos	2.425.753.54	2.045.276.77	2.019.095.90	2.089.596.03	2.324.160.84	1.870.721.55	2.078.130.63	1.920.423.94	1.823.159.16	1.888.173.70	1.939.586.96
Mant. Eq. Rodante	1.623.646.18	1.766.685.58	1.512.209.71	1.711.621.04	1.292.119.62	1.340.758.50	1.356.189.57	1.109.022.29	982.229.91	1.048.180.09	1.166.350.26
Muelle Grande	253.916.06	114.235.39	185.834.37	349.751.03	335.581.00	281.619.54	196.226.25	338.057.47	222.849.71	191.554.24	170.075.66
Planta Eléctrica	88.705.57	58.871.08	72.521.29	196.548.83	211.196.05	199.507.36	187.277.17	150.531.28	131.062.03	149.220.00	186.665.24
Faros y Boyas	2.661.02	6.511.90	8.160.94	84.839.55	49.697.05	28.913.77	26.063.87	26.332.23	42.307.77	27.909.89	36.245.92
TOTAL GENERAL	4.394.682.37	3.991.580.72	3.797.822.21	4.432.356.48	4.212.754.56	3.721.520.72	3.843.887.49	3.544.367.21	3.201.608.58	3.305.037.92	3.498.924.04
INDICE	125.60	114.08	108.54	126.67	120.40	106.36	109.86	101.30	91.50	94.46	100.00

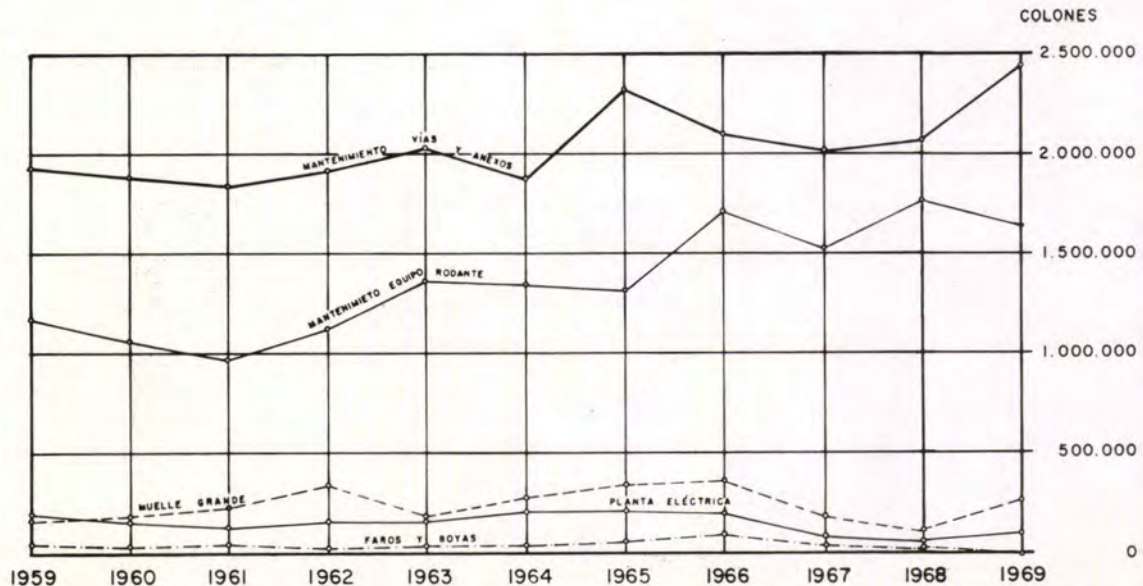

SOLVENCIA
(POR COLON)

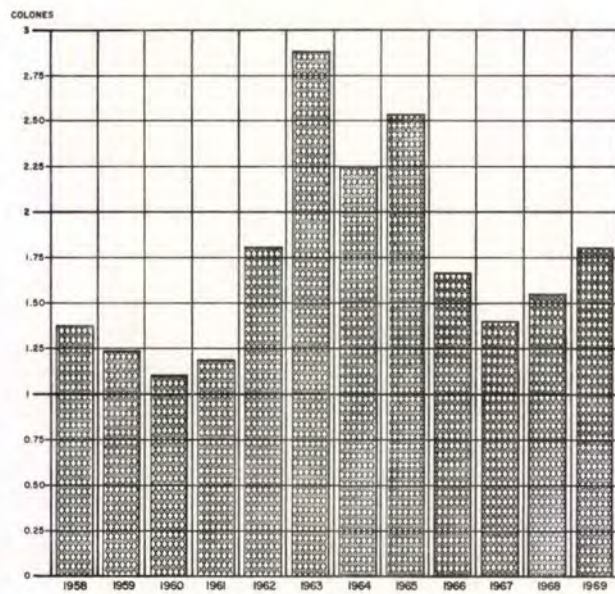

SOLIDEZ
(POR COLON)

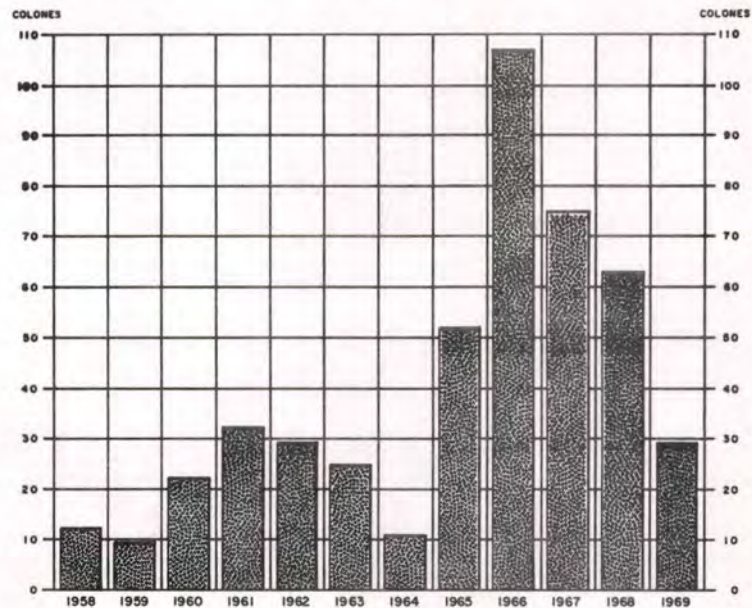

PRUEBA DEL ACIDO
(POR COLON)

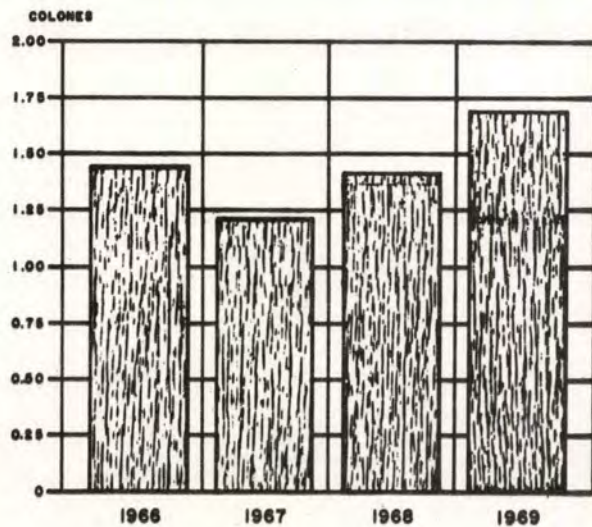

ENDEUDAMIENTO
(CAPITAL POR COLON ADEUDADO)

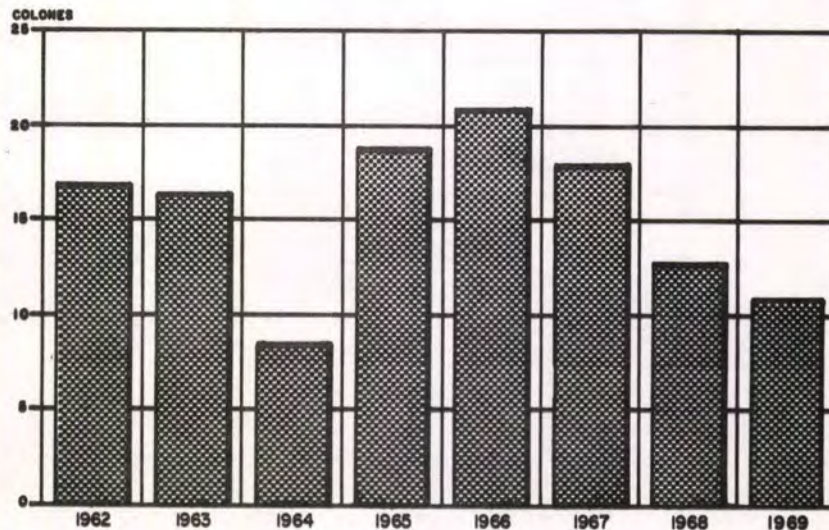

CAPITAL NETO TANGIBLE

PASIVO CIRCULANTE

(CAPITAL POR COLON ADEUDADO A CORTO PLAZO)

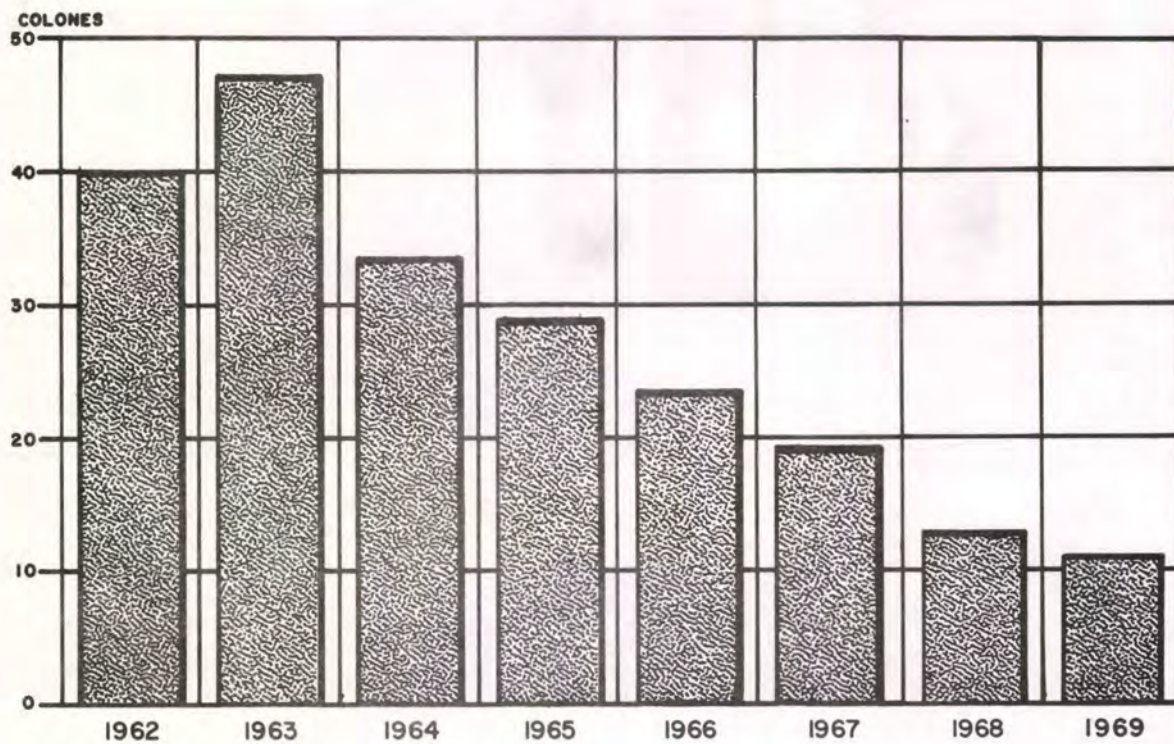

TRANSPORTES

PASAJEROS MOVILIZADOS POR AÑO

AÑO	PASAJEROS	PRODUCTOS ₡
1959	669.674	2.505.267.15
1960	704.655	2.617.946.20
1961	696.506	2.703.465.35
1962	700.295	2.809.395.80
1963	734.937	3.038.076.75
1964	730.960	3.178.574.25
1965	724.876	3.423.983.55
1966	754.528	3.618.051.45
1967	793.992	3.763.407.05
1968	754.675	4.093.846.63
1969	763.984	4.155.765.50

MOVIMIENTO DE CARGA

AÑO	TONELADAS	FLETES ₡
1959	229.946	5.702.603.15
1960	347.743	6.477.458.05
1961	366.604	6.934.896.80
1962	367.875	6.842.011.30
1963	379.981	7.286.052.20
1964	401.454	8.140.390.65
1965	361.198	7.543.345.75
1966	339.805	6.920.701.65
1967	344.792	6.841.088.41
1968	348.077	7.484.910.25
1969	379.203	8.206.021.80

LA INSTITUCION CUENTA PARA OFRECER MEJOR SERVICIO A LOS USUARIOS, CON EL SIGUIENTE EQUIPO RODANTE:

14 LOCOMOTORAS ELECTRICAS	4 LOCOMOTORAS DIESEL
295 CARROS CAJON	
98 CARROS PLANOS	48 COCHES DE PASAJEROS
28 CARROS DE VOLTEO	
12 CARROS GANADEROS	8 CABOOSES
4 CARROS TANQUE	
2 CARROS REFRIGERADORES	3 CARROS CAMPAMENTO
2 CARROS DE PLATAFORMA BAJA	
3 CARROS EQUIPAJE	3 COCHES SALON
2 CARROS GONDOLA	
1 CARRO FUNEBRE	10 CARROS MOTORES

MUELLES DE PUNTARENAS

MERCADERIA MOVILIZADA

AÑO	TONELADAS
1959	117.851
1960	159.389
1961	133.081
1962	131.264
1963	163.120
1964	193.129
1965	194.557
1966	199.923
1967	238.868
1968	271.235
1969	322.400



● Barco desembarcando trigo a granel en Puntarenas.

MERCADERIA MOVILIZADA

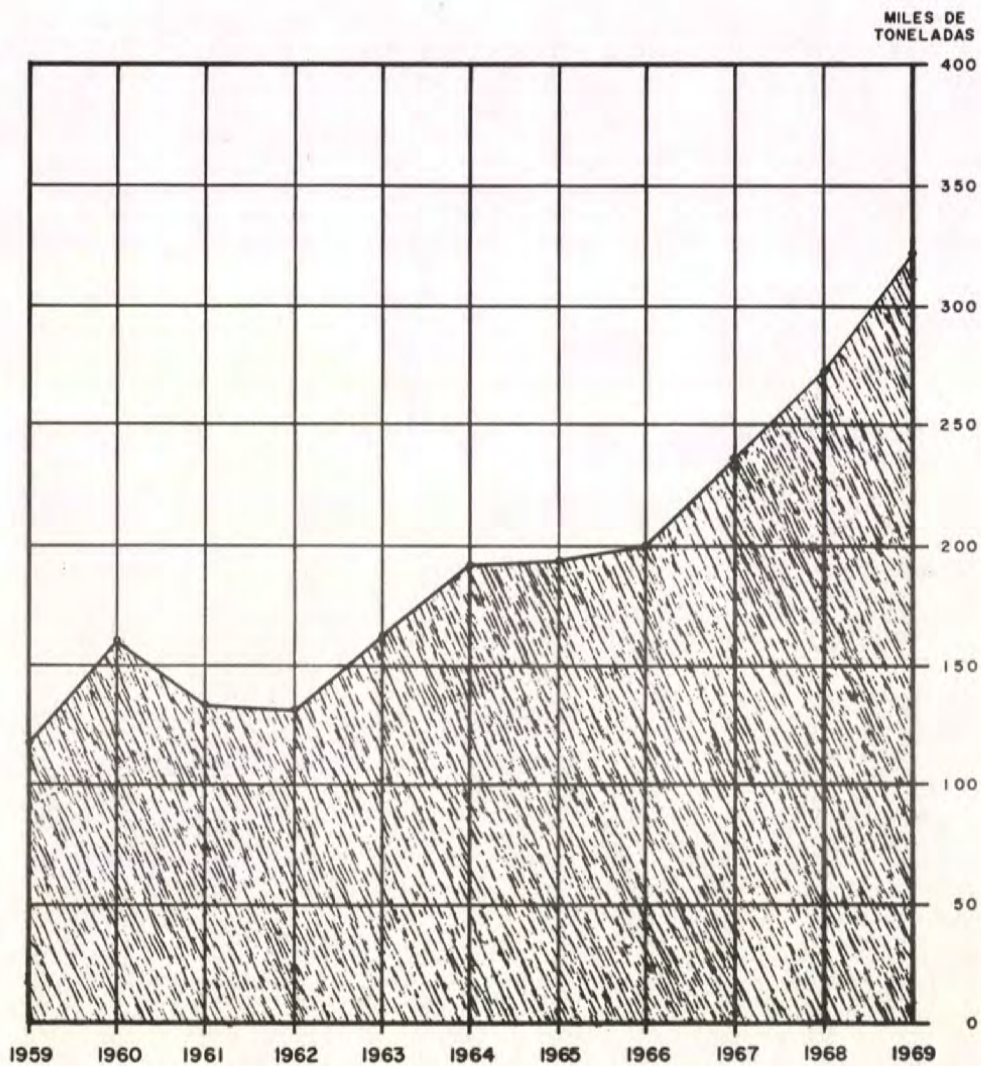

BALNEARIO DE OJO DE AGUA ACUEDUCTO DE PUNTARENAS

BALNEARIO

AÑO	PRODUCTOS
1959	₡ 192.532.30
1960	242.827.20
1961	234.133.85
1962	255.625.95
1963	294.303.45
1964	310.919.70
1965	390.182.35
1966	418.614.65
1967	418.541.95
1968	560.264.20
1969	606.609.60

ACUEDUCTO

AÑO	PRODUCTOS	GASTOS	PERDIDA
1959	₡ 260.197.57	₡ 331.920.98	₡ 71.723.41
1960	257.174.70	333.014.12	75.839.42
1961	264.151.55	330.712.31	66.560.76
1962	272.114.65	365.278.00	93.163.35
1963	266.201.45	422.318.07	156.116.62
1964	278.135.25	447.047.86	168.912.61
1965	286.660.40	457.291.04	170.629.64
1966	297.479.85	584.133.08	286.653.23
1967	315.147.05	608.583.22	293.436.17
1968	322.363.30	665.364.48	343.001.18
1969	318.686.50	706.046.54	387.360.04



Nueva y moderna piscina del Balneario Ojo de Agua.
Con cuatro piscinas cuenta ahora este bello centro de recreo.

AÑO	PRODUCTOS	GASTOS	PERDIDA
1959	₡ 107.691.85	₡ 123.939.80	₡ 16.247.95
1960	113.061.05	91.832.54	21.228.51 *
1961	100.186.45	109.792.04	9.605.59
1962	94.014.30	94.025.57	11.27
1963	93.016.50	87.722.58	5.293.92 *
1964	88.407.40	89.476.44	1.069.04
1965	71.622.65	91.454.26	19.831.61
1966	69.901.50	92.234.74	22.333.24
1967	99.515.65	108.609.98	9.094.33
1968	109.120.25	96.614.73	12.505.52 *
1969	119.145.05	106.153.62	12.991.43 *

(*) BENEFICIO

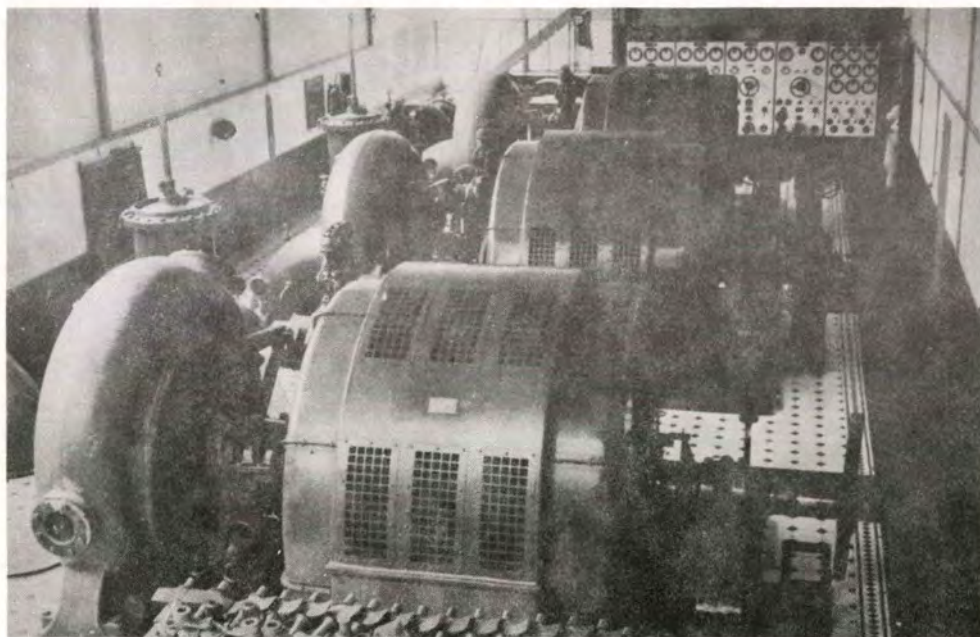

Casa de máquinas de la planta hidroeléctrica de Tacares.

GRUAS

AÑO	PRODUCTOS	GASTOS	BENEFICIO
1959	₡ 325.422.95	₡ 127.279.41	₡ 198.143.54
1960	244.630.05	117.282.39	127.347.66
1961	249.762.00	132.668.85	117.093.15
1962	241.083.55	127.330.45	113.753.10
1963	374.229.85	119.225.73	255.004.12
1964	541.596.30	172.426.33	369.169.97
1965	544.910.50	195.864.67	349.045.83
1966	450.329.70	229.312.56	221.017.14
1967	365.979.45	245.503.05	120.476.40
1968	269.748.00	238.287.61	31.460.39
1969	337.535.90	307.035.88	30.500.02



Grúas del Ferrocarril Eléctrico al Pacífico en Puntarenas, al servicio del comercio importador y exportador del país.

ARENERA DE CALDERA

AÑO	METROS CUBICOS PRODUCIDOS
1959	25.106
1960	38.452
1961	45.848
1962	56.183
1963	40.942
1964	18.058
1965	7.750
1966	10.370
1967	8.713
1968	9.876
1969	8.404

QUEBRADOR DE DANTAS

AÑO	METROS CUBICOS PRODUCIDOS
1959	14.208
1960	13.845
1961	10.659
1962	12.998
1963	18.711
1964	17.637
1965	11.094
1966	9.640
1967	8.868
1968	6.156
1969	3.576

LA ARENERA DE CALDERA Y EL QUEBRADOR DE DANTAS
CONSTITUYEN UNA ACTIVIDAD MAS DE LA INSTITUCION,
UTILIZANDOSE PARTE DE LA PRODUCCION EN EL
MANTENIMIENTO Y REHABILITACION DE LA VIA. EL
RESTO ES DESTINADO A LA VENTA, SATISFACIENDO EN
ESTA FORMA LA DEMANDA EXISTENTE DE EMPRESAS
CONSTRUCTORAS.

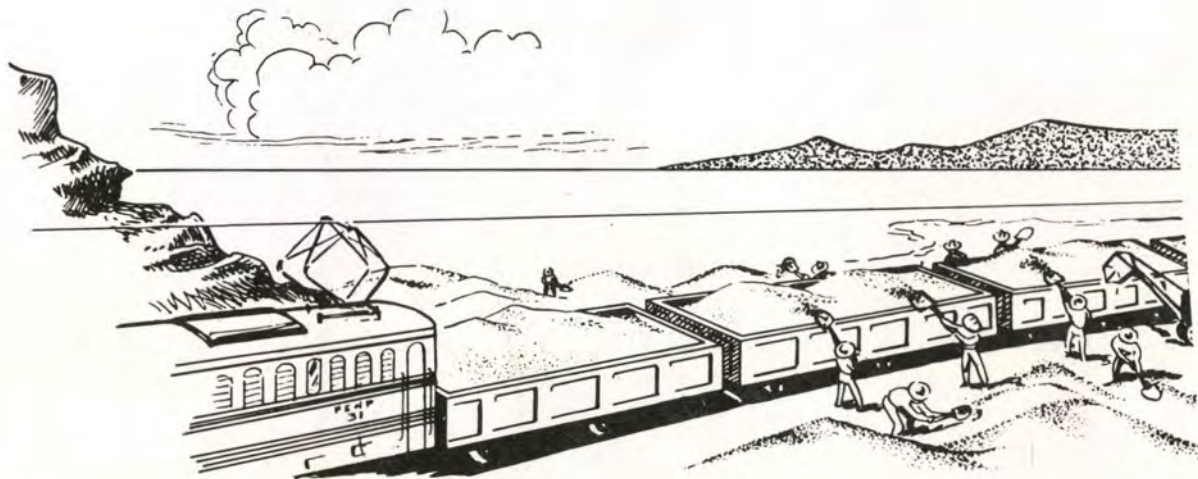

Playa de Caldera, Puntarenas, donde se extrae la arena de mar.

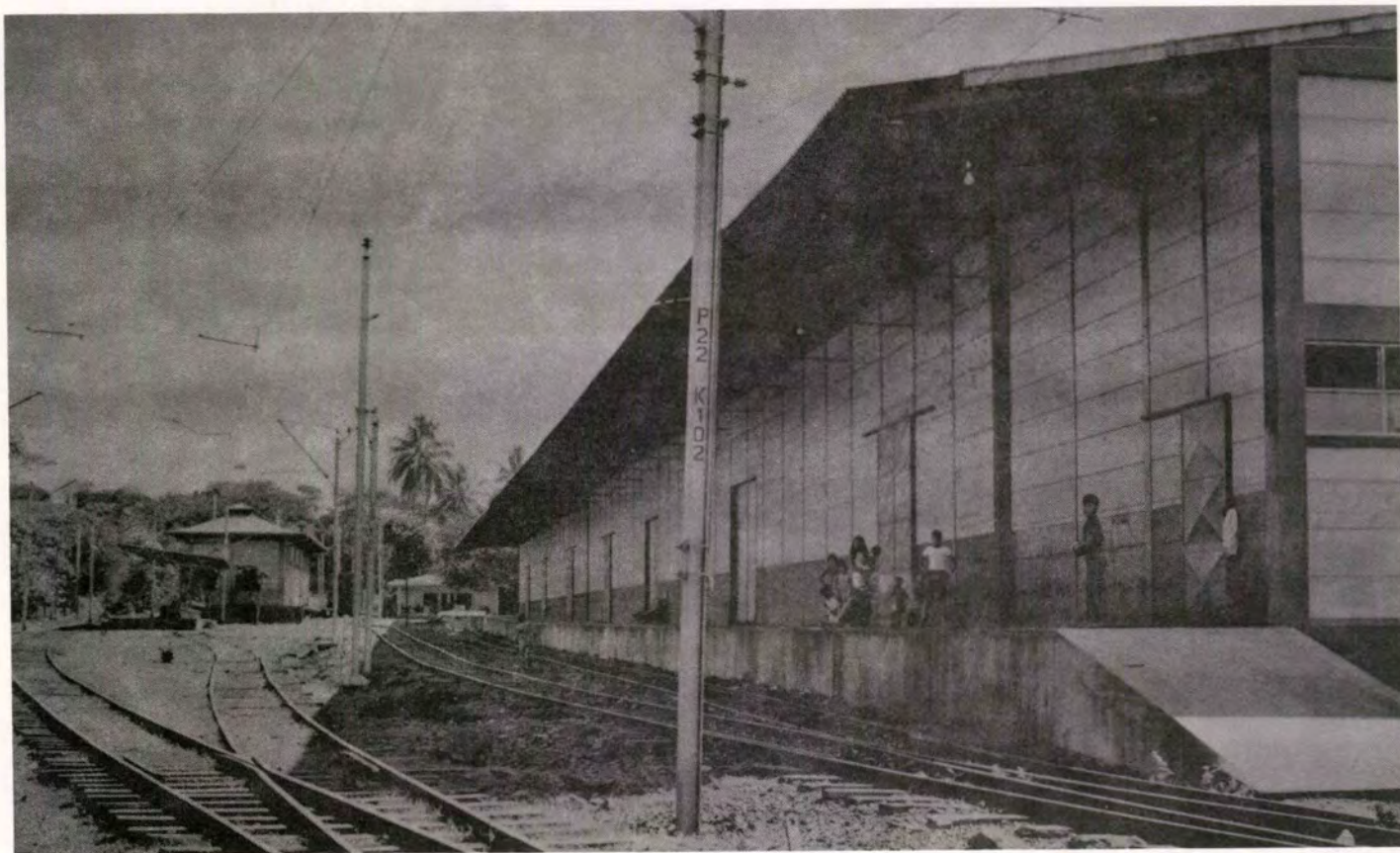

Amplia y segura bodega construída en Barranca de Puntarenas, toda de concreto y acero, para el almacenamiento de azúcar, con una area total de 3.854 m² y con capacidad para 300.000 quintales de azúcar, cuyo costo total asciende a ₡ 850.000.00.

MOVIMIENTO GENERAL DE FLETES

AÑO DE 1969

MES	LOCAL		ENCOMIENDA		EMPRESA		APENA-PIEDRA Y LASTRE A PARTICULARES		IMPORTACION PUNTAPENAS		IMPORTACION CALDERA		EXPORTACION		TOTAL POR MES	
	KILOS	INGRESO	KILOS	INGRESO	KILOS	INGRESO	KILOS	INGRESO	KILOS	INGRESO	KILOS	INGRESO	KILOS	INGRESO	KILOS	INGRESO
ENERO	5.232.311	Q105.090.30	503.546	Q31.543.35	799.174	Q10.021.25	975.860	Q12.778.00	21.197.731	Q544.526.75	2.237.651	Q31.886.10	2.345.785	Q40.479.60	33.292.058	Q776.325.35
FEBRERO	6.571.658	131.173.15	504.715	32.631.05	1.015.758	11.652.65	1.838.460	25.193.00	6.285.044	185.333.40	1.670.137	25.660.40	3.929.893	56.044.30	21.815.665	467.687.95
MARZO	5.776.297	108.932.45	537.679	34.441.35	672.990	10.178.10	1.487.603	18.938.55	16.497.386	385.211.15	856.685	16.958.45	10.329.067	140.865.60	36.157.707	715.525.65
ABRIL	4.498.579	83.588.55	439.584	32.518.70	596.873	8.868.05	1.551.387	19.344.00	7.554.272	202.344.00	1.028.101	20.597.80	12.434.326	176.653.80	28.103.122	543.914.90
MAYO	4.743.692	92.704.10	635.205	39.182.50	727.150	9.362.65	2.245.710	27.954.00	21.802.345	497.873.35	1.504.576	28.933.30	8.369.502	130.409.85	40.028.180	826.419.75
JUNIO	4.397.351	86.871.25	602.769	35.805.70	851.932	10.861.90	2.470.080	30.876.00	10.917.129	320.545.45	1.119.187	22.377.35	13.519.799	181.208.50	33.878.247	688.546.15
JULIO	4.162.808	86.631.35	604.762	37.517.85	284.766	4.008.45	1.096.830	14.094.00	18.115.734	449.419.15	803.575	17.747.05	5.881.691	85.560.75	30.950.166	694.978.90
AGOSTO	3.001.585	65.960.55	565.812	35.818.20	546.559	7.414.45	1.638.270	21.318.00	19.948.160	477.807.55	1.020.326	20.842.40	5.651.755	76.034.65	32.372.467	705.195.80
SEPTIEMBRE	3.401.001	69.560.75	472.185	30.184.35	966.386	12.163.55	1.914.450	24.374.00	12.120.666	321.378.35	1.609.417	36.051.00	4.550.214	68.512.15	25.034.319	562.224.15
OCTUBRE	3.390.691	75.586.35	399.297	27.217.40	491.155	7.339.20	667.800	8.120.00	14.488.001	398.713.20	1.395.942	26.123.90	15.577.659	207.080.55	36.410.545	750.180.60
NOVIEMBRE	3.186.001	69.765.10	535.051	34.982.85	479.016	7.321.50	966.330	12.523.00	16.894.854	453.056.95	1.581.928	21.705.25	3.324.869	57.418.50	26.968.049	666.773.15
DICIEMBRE	4.060.481	95.607.65	613.415	44.886.85	814.985	11.900.40	1.332.000	17.309.00	20.960.363	506.087.55	1.655.750	33.670.15	4.755.869	98.787.85	34.192.863	808.249.45
TOTAL 1969	52.422.455	Q1071.471.85	6.414.020	Q416.730.15	8.246.744	Q111.092.15	18.184.780	Q232.821.55	186.781.685	Q4742.296.85	16.483.275	Q312.553.15	90.670.429	Q1319.056.10	379.203.388	Q8.206.021.80
TOTAL 1968	72.618.718	Q1366.515.55	7.078.863	Q415.570.25	3.074.235	Q 47.146.65	26.837.592	Q287.332.95	148.804.286	Q3781.301.20	25.944.044	Q507.257.85	63.719.797	Q1210.228.30	348.077.535	Q7.615.352.75
DIFERENCIA	(20.196.263)	(Q295.043.70)	(664.843)	Q 1.159.90	5.172.509	Q 63.945.50	(8.652.812)	(Q 54.511.40)	37.977.399	Q 960.995.65	(9.460.769	Q194.704.70)	26.950.632	Q 108.827.80	31.125.853	Q 590.669.05

NOTA: Las cantidades entre parentesis son negativas.

MÓVIMIENTO GENERAL DE EMBARQUES Y DESEMBARQUES

AÑO DE 1969

<u>MES</u>	<u>EMBARQUES</u>		<u>DESEMBARQUES(*)</u>		<u>TOTAL POR MES</u>	
	<u>KILOS</u>	<u>INGRESO</u>	<u>KILOS</u>	<u>INGRESO</u>	<u>KILOS</u>	<u>INGRESO</u>
ENERO	2.874.790	₡ 38.088.64	21.151.563	₡ 438.950.93	24.026.353	₡ 477.039.57
FEBRERO	4.511.664	56.400.07	9.282.729	287.007.51	13.794.393	343.407.58
MARZO	10.279.235	119.538.65	18.307.859	342.579.69	28.587.094	462.118.34
ABRIL	13.418.286	151.163.64	8.204.035	261.753.18	21.622.321	412.916.82
MAYO	10.515.864	129.021.22	28.306.451	540.700.83	38.822.315	669.722.05
JUNIO	14.262.532	158.651.93	13.121.380	343.946.19	27.383.912	502.598.12
JULIO	6.718.320	91.837.10	21.425.877	492.120.02	28.144.197	583.957.12
AGOSTO	5.901.868	74.447.63	22.588.059	504.873.51	28.489.927	579.321.14
SEPTIEMBRE	4.896.313	66.677.17	12.701.863	395.122.12	17.598.176	461.799.29
OCTUBRE	15.505.143	176.053.48	22.470.846	547.532.24	37.975.989	723.585.72
NOVIEMBRE	3.580.491	55.190.68	21.555.416	501.867.58	25.135.907	557.058.26
DICIEMBRE	7.538.085	113.813.93	21.068.228	506.033.00	28.606.313	619.846.93
TOTAL 1969	100.002.591	₡1.230.884.14	220.184.306	₡5.162.486.80	320.186.897	₡6.393.370.94
TOTAL 1968	83.103.488	₡ 916.102.17	178.614.867	₡3.905.490.72	261.718.355	₡4.821.592.89
DIFERENCIA	16.899.103	₡ 314.781.97	41.569.439	₡1.256.996.08	58.468.542	₡1.571.778.05

(*): Comprende las mercancías desalmacenadas de los recintos aduaneros.